大光報

廣州版（總社）

社長陳錫餘

登記證：京警字第二〇四號
社址：廣州光復中路七四號　電報掛號一一…
電話：編輯部一五七四三　營業部一一八八五
新聞紙第參肆〇肆號　每日出紙兩張
零售報費每份銀圓六分（遠道運費另計）
香港售價每份弍毫五仙　每月柒元五毫

百年老號　兩儀軒　始創三蛇酒　三蛇陳皮末（除痰潤肺）　蛇胆川貝末（止咳）
總行廣州長壽路　支行河南洪德路　電話一七〇七弍

廣東國民大學等系及附屬中學招生

中文　政治　商管
英文　經濟　銀行　電機
新聞　法律　土木
教育　會計　機械

（報名，考場）一，廣州荔枝灣本校（大學在此）二，廣州惠福西路本校（附中在此）三，湛江市　開平　長沙（地點由該地報章公佈）

（考試日期）一，廣州及開平　七月廿四廿五兩天　二，湛江市　七月廿九三十兩天

（招考簡章可向各報名處取閱）

廣州法學院　法律　經濟　政治　社會　工商管理　等系及附設工商管理銀行實務訓練班招生

報名及考試地點：（一）文德路本院（二）香港（三）台城（四）汕頭（五）茂名（地點由該地報章公佈）

報名日期：由即日起至考試前一日止

考試日期：廣州七月廿三廿四兩日　其他考區八月一，二兩日

（簡章向各報名處索取）

南方商業專科學校招考卅八年秋季新生

招考系別：銀行系，會計系，財務行政系，工商管理系。
報名地點：惠愛東路開越中學內　先烈路（即東沙路）本校。
報名日期：即日起至七月十七日止，每日上午九時至十一時，下午三時至六時
考試日期：七月十八日上午八時起
簡章任索

校長許崇清

南武同學會公告

本會照章每年改選理監事一次茲定于七月十四日下午二時在南武中學禮堂舉行請依時出席並於是日下午四時舉行劍師逝世十周年紀念五時公讌每位席金暫定基數五元請於十三日前通知南武中學郭熙棠（五〇一…）以便準備爲要

中國航空公司爲簡化旅行手續試辦港穗間「空中霸士」事啟

查港穗之間單程飛行需時不過三十分鐘，而過去乘客在登機以前因定座，購票，行李過磅及檢查等手續所耗時間通常皆達三十分鐘以上，與全程短暫之飛行時間相較，實爲過度之浪費無疑。本公司有鑒及此，爲謀儘量簡化各項手續，藉爲旅客節約寶貴之時間起見，特在港穗之間，畧仿公共汽車開行方式，自本月　日起試辦「空中霸士」飛航，每日下午對開三班，時間如下：

香港開：一時半　三時半　五時半
廣州開：二時半　四時半　六時半

歡迎乘客諸君隨時定座，或請即于飛機開行前五分鐘蒞臨機場（如欲搭乘本公司送客汽車請在開機前二十五分鐘到達長堤永安堂）由本公司人員在機場發售機票，隨即登機起飛。所携行李，重量在三十公斤以內，體積不超過22″×22″×22″者，毋須經過過磅手續，經由海關檢查後一律由乘客自行携帶上下飛機，機上有特製行李架可供放置。「空中霸士」機艙內部裝置亦畧仿公共汽車形式，而舒適便利又畧過之。此次試辦純係適應世界民航最新趨勢，旨在儘量避免旅客時間之浪費，公司方面各項手續已減至最低限度，公司並籲請各有關檢查機關加強合作，共謀旅行便利之增進，試辦以後情形，尤懇各界人士隨時多賜批評，俾再謀一切可能之改進，曷勝感幸。

陸軍第二十六軍招考通信幹部

一，名額：1學員—中尉三十員少尉二十員。2學兵—四百五十名。
二，報名日期：由即日起至七月十五日止。
三，報名地點：越華路二十八號。
四，考試日期：七月二十七日。
五，考試地點：七月二…日在報名地點公佈。
六，簡章備索。

金剛輪乘客注意

請持票於七月十四日上午十時以前到達黃埔第一號碼頭登輪乘客携帶行李每人以三十公斤爲限特此通告

廣州港口司令部啓

律師蔡樞代霍遠德買受本市大新路第八十一號鋪業聲明

據委稱「憑中買受黃慎思所有廣州市靖海分局大新路門牌第八十一號坐南向北鋪業一間四至面積照土地所有權狀圖上蓋連地一切間格磚瓦木石銅鐵俱全經已交定立帖準期國歷本七月二十日交易如對該鋪有任何權利關係及其他轇轕不清情事務於交易期前向賣主同中理妥並登本報聲明」一經交易概與買主無涉請代聲明」等語除標貼外特代登報聲明如右

事務所六二三路十六號二樓　電話一一八八八

梁宗武律師代雅安堂買鋪地公告

據稱：「本堂憑中買受陸得勝自置鋪地一段坐落本市陳塘分局段內光雅里第九十七號坐南向北所有深濶照土地所有權狀爲準經立帖交定訂明本年國曆七月二十日立契交易如對於上開鋪地有任何轇轕或其他權利主張者希於交易期前向賣主理妥一經交易概與本堂無涉請代聲明」等語除標貼外合代公告如右

事務所惠福東路一二六號二樓　電話一六二三六八

李永錫律師代方尚恭堂聲明受讓瓊南膠廠股分公告

據方尚恭堂委稱：「本市大德路四〇三號瓊南膠廠原爲本堂與方重慶堂麥安業堂等共同經營現方重慶堂麥安業堂麥廣德堂方笑蘭堂方敬和堂方立德堂周成美堂區添棠李其安堂李泗業堂志願別業願將各該堂所佔股分悉數讓與本堂承受訂期本…日立據交易原任司理方文烈（方重慶堂代表人）副司理麥道生（麥安業堂代表人）職員周志周沂（周成美堂代表人）同時解職如對上開各堂所佔股分有任何權利主張轇轕未清或對方司理文烈等任內關於該廠之一切債權債務以及未清手續統希於交易前分別與讓與人及方文烈等理妥一經交易上開股份即歸本堂所有關後該廠業務盈虧概與讓與人無涉須代登報聲明」等語合代公告如右

事務所：惠福東路惠新中街一號二樓

李永錫律師代方重慶堂等聲明遺失瓊南膠廠股份合約簿啓事

據瓊南膠廠合夥人方重慶堂方敬和堂方立德堂周成美堂李其安堂李泗業堂等稱：「本堂等前領瓊南膠廠股分合約簿均已遺失現因將所占該廠股份悉數讓與方尚恭堂承受除函報該廠并於出讓字據註明遺失外請代登報聲明該項股份合約簿概行作廢」等語前來合代聲明如右

事務所：惠福東路惠新中街一號二樓

律師鄺和歡代黃積善聲明買受廣中路十四號之一吉屋

據稱憑中買受孫同謙堂孫同自置吉屋乙間坐落小北分局轄中路自編門牌第十四號之一即現編門牌十四號西便乙間及乙間五區第七區第一段地號第二九五八號所有上蓋連地及一切附屬物俱全面積照現有建築物占有面積暨樓梯通天與東便乙間分用中爲準經交定立帖訂期本月十四日立契移轉所有權如對于該屋有任何轇轕者於期前向賣主理妥一經移轉概與買主無涉除標貼外請代聲明等情合代聲明如右

律師朱安瀾代黎正昇堂買長壽新巷五號鋪聲明

據稱憑中買受吳渭川繼承其母何合英遺留無舖底吉舖一間坐落長壽段內長壽新巷第五號所有上蓋連地四圍牆壁間格俱全經交定訂期本年七月十五日交易該舖如有爭認異議各種轇轕請交易期前聲明向賣主理妥交易後與買主無涉除標貼外請代登報聲明

朱律師事務所：光復北路二十五號　電話：一三一七三

律師朱安瀾代關禮思堂買槳欄路七十號鋪通告

據稱憑中買受黃燮英無舖底吉舖一間坐落太平段內槳欄路七十號所有上蓋連地四圍牆壁間格水喉電燈鐵閘俱全經交定訂期本年七月廿六日交易該舖如有爭認異議各種轇轕請交易期前聲明向賣主理妥交易後與買主無涉除標貼外請代登報聲明

朱律師事務所：光復北路二十五號　電話：一三一七三

夏楚章　李永錫　張寶榮　律師代東成新東成金舖債權團定期七月十六日公開標投中華南路東成新東成金舖所有傢俬裝修電話等物公告

據稱：「東成新東成金舖倒閉後上開金舖一切財產應由本團接收處分茲決議定期七月十六日下午三時在夏楚章律師事務所公開標投中華南路東成新東成金舖所有裝修傢俬電話等物底價三萬二千元如有意競投者希於十六日正午十二時前到夏律師事務所依章辦理標投手續請代登報公告週知」等語前來特代公告如上

夏　李　張律師事務所：漢民北路卅九號二樓　電話：一二八三〇

陳行健律師代莫佩芳君購置產業聲明

據稱「本人憑中買受黃瑞堂所有吉屋一間坐落本市警察沙分局轄內多寶街門牌第二十四號即地政局測量第三區四段第二四三號地號所有上蓋連地四圍牆壁間格裝修俱全四至面積依照土地所有權狀爲準經交定立帖定期民國卅八年七月十五日立契交易倘對上開屋業有任何權利關係或其他糾葛未清情事希於交易前向賣方並以書面向買方聲明備案否則一經交易概與本人無涉煩代標貼公告及登報聲明」等語前來除代標貼公告外合代聲明如上

事務所：長堤一八三號三樓　電話：一〇八三四

邵洛律師代永和堂訂買咸嘉巷第七號之三房屋公告

據稱：「本堂憑中訂買司徒沈合所有房屋一間坐落廣州市長壽分局轄內咸嘉巷現編門牌第七號之三（即地政局第三區第一段第四五六一地號）所有四圍牆壁上蓋連地磚瓦木石銅鐵樓閣間格門扇窗戶及其他一切附着物等一連俱全訂明本年國曆七月十四日立契吉屋交易如對該屋業有債權物權關係及任何權利轇轕未清者希於期前以書面向賣主理妥適法除標貼外合代登報公告如右」

事務所：廣州市靖海路五十三號二樓　電話：一七一…

律師李枚叔代思遠堂買受何澤基所有十三行路五十六號鋪業聲明

據稱買受何澤基所有鋪業坐落太平分局十三行路門牌五十六號面積建築照登記圖連同鋪底頂手間格鐵閘水電設備門面裝修等在內準期七月十五日交易倘有任何轇轕足資以發生異議者必須期前到賣事務所報明向賣主理妥一經交易與本堂無涉請代爲聲明」等語余在門首標貼外合代聲明如右

事務所一德西四五一號　電話一五一〇〇

律師曹受坤代何其壎李文琯代四友堂買屋徵詢異議公告

據稱本堂買受楊德堂馬澥洲所有前向楊德玉楊得歡買受廣州市警察局德宣分局轄內中華北路現編門牌第三九一號及西華一巷現編門牌第七號上蓋連地屋業兩間四至面積悉照登記圖證經交定立帖准國歷本年七月十八日立契交易請代公告徵詢異議如對上開兩屋有任何權利轇轕務須於交易期前自向賣主理安並用書面向買方聲明否則一經交易概與本堂無涉等語除代標貼外合代登報公告徵詢異議如右

事務所豪賢路一二九號二樓　電話一四二三五

羅少嶽律師代董鑑良向王光遠買受楂桂里三號新建洋房聲明

據董鑑良到稱現憑中向王光遠買受前用太原堂名義向榮標買入新建洋房一間上蓋連地坐落本市西禪分局轄內楂桂里（現改楂榖里）門牌第二十三號（現改二十三號）四至面積及附着物均照土地登記圖測建築憑照爲準經交定立帖定期本年國曆七月十四日立契交易對於上開產業如有權利關係及一切轇轕未清希在交易前向賣主王光遠理安一經交易後概與本人無涉請代聲明等情前來除標貼外合代聲明如右

事務所：惠愛西路東二街九號三樓　電話：一四八〇八

律師岑君謨代仇屏輝買受河南洪德分局鶴鳴街四巷十七號屋業聲明

據稱：「本人憑中買受植銘堂前向郭熾南買入屋業一間坐落本市河南洪德分局鶴鳴四巷十七號深濶照登記圖證經交定落帖準期七月十五日交易如有按揭債項及一切權利主張於期前與賣主理公一經交易概與本人無涉請代聲明」等情前來除代標貼外合代登報聲明

事務所豐寧路二七三號　電話一七九七一

邱慶錕　梁應棱　律師代佳盛金鋪　振中華軍服店　債權團攤派債款通告

茲經債權團代表會第十二次會議議決先將拍賣該兩舖貨物傢俬所存款項暨振中華出頂費提出分計每千元港幣債額攤得五元合代登報希已驗單之債權人自七月十一日起每日上午九時至十二時携據前往惠愛東路佳盛金舖領取爲荷

邱慶錕律師事務所文德路朝陽里二十號
梁應棱律師事務所德政北路十九號二樓

律師黃國傑代梁黃聯捷買鋪屋聲明

據稱：「本人憑中買受麥壽所有舖屋一間坐落本市越秀中路門牌第一五〇號上蓋連地深濶丈尺俱照土地所有權狀登記圖爲準經立帖交定訂期國曆卅八年七月十五日立契交易如對該舖屋有轇轕未清或保華洋債務或先事抵押主張共有或積欠大小稅捐任何權利足資發生異議者請各債權人于交易期前與賣主理安一經交易後概與本人梁黃聯捷無涉請代標貼及登報聲明」等情前來據此除代標貼外合代登報聲明

事務所德政北路吉慶東十二號

教局立案　前程高級無線電學校注意　歷屆各班畢業學生

暑期速成班尚未開課續招收音機裝修及通訊班生三十名。秋季招生日期另行公佈。校址：廣州中華中路學宮街。

各生學籍及畢業成績經呈奉教局核准備案驗印。携帶相片四張來校辦理手續准備領取證書。憑收據領回存校證明文件。各生臨時畢業證明書於領證時繳銷。托人代辦領證手續應出具委托書繳校備查。

校長許光炎

聯合勤務總司令部第一補給區司令部廣州清理收容處公告

（一）本部爲顧念京無一帶繼續突圍來穗官兵生活艱困起見經呈奉聯勤總部馬字第一一九〇六九號批答准續收容至七月十五日截止（二）凡續經報到官佐希於七月十六日上午九時到本處集合聽候總部派員點名如不到點者剔除薪糧本處概不負責（三）凡經閩抵穗之本部暨所屬各單位官兵希至東山江嶺下第四號本處報到逾期不再受理負申請責任

內政部衛生署廣州中央醫院招考配劑練習生啓事

本院現招考配劑練習生數名不收學費膳宿自理不論男女凡具有高中畢業資格或同等學歷者可於七月廿三日以前每日上午九時至十二時携同證件及履歷片二份照片三張到惠福西路本院藥房報名投考及入學手續面洽可也

私立廣東光華醫學院附屬高級護士職業學校招生

一、資格：凡初中畢業或具有同等學歷未婚女子者均得報名投考
二、報名日期：由七月九日起至七月廿一日止
三、考試日期：七月廿二日上午九時起至下午五時止
四、考試地點：泰康路光華醫院
五、章程函索即寄但須附足郵票

許仁醫師創製　內分泌荷蒙劑　特效補腎藥王

許仁補腎丸

專醫（腎虧陽萎　遺精滑精　睪丸缺落　氣血兩虧　發育不全　見色即洩　斲伐過度　諸虛百損　腦病善忘　神經衰弱　精稀精冷　子嗣艱難　先天不足　後天失調　不能人道）

許仁補腎丸。不寒不燥。四時合服，售價特廉。廿顆庄。可服三天。每樽二元半。五十顆庄。可服七天。每樽五元

總行：豐寧路許仁醫院（太平戲院對面）　本港均有代售

蔣季會議結果圓滿 同意成立反共陣綫

由中菲韓發起組太平洋聯盟 加强中菲聯繫實行經濟合作

【本報特訊】碧瑤十一日外息：據悉：蔣總裁與季里諾總統業已就組織太平洋反共聯盟事獲得協議。兩國領袖對於此次爲期二日之會議中議程上全部項目，幾皆已獲致協議。蔣季二氏昨日會談兩小時，今晨復會談兩小時半。季里諾總統稱：第三次會議定今日下午舉行，是爲末次會談，今晚將發表公報。

據可靠之消息靈通人士稱：蔣季二氏除同意成立聯合反共陣線外，對太平洋聯盟組織事宜及中菲兩國經濟合作問題亦已獲致協議。聞會內已同意由中菲韓三國正式發起太平洋反共聯盟，然後邀美，澳以及日本等太平洋國家參加。

據高級官方人士稱：計劃中之太平洋聯盟，經澈底分析，在精神上及物質上皆須仰賴美國之支持。按季氏自本年三月來即號召太平洋聯盟，但美國迄未表示熱心。

據權威人士稱：此次會談之範圍廣及政治，道德及文化諸附帶問題。同時季里諾總統並已召集其閣員赴碧瑤舉行，俾其內閣一週一例會。會內季氏並將介紹諸閣員與蔣氏相識。聞蔣總裁欲於十三日返台灣。昨日

【本報特訊】碧瑤十一日外息：據某發言人今日稱：蔣總裁與季里諾總統二氏之討論，進行極爲良好，會議中討論樹立太平洋反共陣線時，對軍事援助一節擱置不論。按前此某消息靈通人士曾謂，兩國領袖會於會中及美國佔領下之南韓主動發起反共陣線。然後對暹羅，印尼，印度，澳洲，紐西蘭等國發出邀束

【本報特訊】碧瑤十一日外息：計劃中之太平洋聯盟將以中菲韓三國爲核心。上項計劃乃使太平洋國家及亞細亞國家參加。中菲兩國之聯繫（一）太平洋聯盟；（二）聯合反共陣線；（三）經濟合作；（四）進一步加强

太平洋聯盟之意見。蔣季二氏會談期間並不討論軍事援助問題。據此靈通人士稱：邀請韓總統李承晚來菲商討事，已正在準備中。李氏最近亦曾公開表示贊成太平洋聯盟，並將邀請其他

蔣總裁定今日離碧瑤返台灣

【本報特訊】碧瑤十一日外息：今晨之蔣季二氏會議係在政府夏季避暑地附近之野餐林間之亭下舉行，會後二氏即因天午餐。蔣總裁將於十二日上午九時離碧瑤返台灣，此前擬使菲內閣諸閣員與蔣氏相晤之計劃即告取消。太平洋聯盟事宜。季里諾總統於會後稱：歡迎韓總統李承晚隨時來菲商討

【本報特訊】碧瑤十一日外息：在蔣季會談中極佔重要地位之菲外次奈尼對於擬議中之太平洋聯盟有明白解釋。奈氏稱：目前在初步階段中，當爲若干國家以經濟合作爲基礎團結一致，共同對付國際共產主義之威脅，其最後目的或在於聯合成軍事上及政治上之均勢。」

發表。蔣總裁及季里諾總統今日下午大部份時間，皆在準備一聯合公報，是項公報在下午七時後即已向報界

試探，奈氏稱：對於被認爲願意加入非總統於過去四月內所考慮之太平洋聯盟之諸國，將經由外交方式先行及之。如欲使組織正式化，則須舉行具有充分國際性之會議，奈氏並明白表示軍事聯盟在目前尚未考慮

非武裝部隊總司令加斯塔尼達稱：「此次會議主要上係討論經濟合作問題並未討論任何軍事聯盟。」

蔣季發表聯合聲明

呼籲遠東各國聯盟 共相援助消除共黨威脅

【碧瑤十一日中央社合衆電】中國國民黨蔣總裁，及菲律賓總統季里諾，今晚發表聯合聲明如次：「余等在過去兩日中，對于有關中菲兩國之各種問題及所有遠東各國間之關係，全部會議之氣氛中充滿坦白及和諧之精神，余等對此予感快慰。在討論中幷同意應立即進一步加强中菲兩國之關係，兩國政府應立即採取具體而實際之步驟，以促進更密切之經濟及文化合作。余等對於遠東各國應如何聯合作充分之發展，藉以保障各國穩定與安全之迫切性，亦會予以充分之討論，鑒于各國過去缺乏密切之合作，及於今日各國獨立之多。

【碧瑤十一日中央社合衆電】季里諾總統頃稱。今日午後四時，渠將與蔣總裁再度舉行會議，最後之聯合聲明可望於今晚發表。雙方之會談，係於蔣氏昨日自台抵此數小時後開始，據悉，兩國領袖同意組織太平洋聯盟，成立聯合反共陣線，並促進中菲兩國間之經濟合作。據稱：在經濟合作方面，菲律賓將設法以原料供中國，此外會議中並涉及有關兩國之政治及文化問題、菲國境內之共黨問題以及中國人民入菲境問題。

、家指陳美國對於此二點似皆未改變初衷。任何遠東人民之聯盟如不獲力足以供給物質援助之美國之支持，則皆不致有力量可言。

能後，日本加入太平洋聯盟問題並未經正式討論，但非國防部長康利昂稱：日本於將來完全成爲一自由國家，恐將加入是項聯盟。但整個計劃中之太平洋聯盟成功主要關鍵似在於美國對之是否感興趣。美國務院之對中國國民黨轉趨冷淡及對非總統所欲美主動組織太平洋安全公約事不表熱誠，已非秘密，據觀察

季里諾總統對於此次會談之結束，至感愉快。季氏稱：「此次會議之重要性，今後二十年內，或尚不為人注意。此事件之重大意義欲使人體會，恐需一相當長時期。」

傳蔣總裁會蒞福州

【本報廈門特派員鷲江十一日發專電】據悉：蔣總裁九日夜間及九日晨兩度蒞榕，召開軍事會議，晨九時許蔣乘美齡號專機，在機塲接見各首長後，乘原機他飛，隨員約七十，另專機三架。

社論 水災的救濟與防患

本省自光復後迄今四年多，兩經決堤水災之慘，尤以卅六年夏季洪潦及颶風，災害最大，災區遍及東西北韓各江七十餘縣，災民約四百萬人，經兩年來當局各方之盡力撫輯與加緊復堤，地方元氣尚未全復，撫視瘡痍，餘痛猶在！詎料天不作美，今夏雨量豐沛，西江幹流潦水暴漲，水勢四溢奔放，滙成空前巨浸，受災最慘重者厥爲高要縣屬豐樂等廿四圍，幾全部崩缺，次爲三水，中山，德慶，順德，南海，四會，高明，清遠，鶴山等縣，沿江地區一片汪洋，若干村莊民房已被洪水吞沒，損失農作物不下數百萬担，以致飢溺相繼。據查此次西北江水災，以西江損害較重，乃八十年來洪水週期率最大的一次水患，所受浩劫，比之乙卯年更爲慘烈。

現在雨季未過，而西北江潦災的嚴重程度，已震撼了朝野人士的心弦，紛起展開救災運動，在救災的聲浪中，多是側重於辦理急振及搶救未崩缺的堤圍，是災區遼濶，哀鴻遍野，救災之道，決非徒託空言可以濟事。省救災會爲此，已電請中央迅撥銀元五百萬作爲振欵，並已組織西江及珠江兩個急振團，携備振欵港幣卅一萬元及大宗蔴包，出發被災縣份散振，地旅穗同鄉會亦正在購辦糧食趕往施振中。同時省救災會推派赴港澳的籌募團，亦定今日前往港澳向僑胞呼籲救濟，務期廣獲欵物，嘉惠災黎。香港東華三院所組的水災視察團，亦已定期乘機飛臨災區視察次西北江水災的嚴重，以便向僑胞報告災情實況，爲災民請命。但是，這救在救災運動的展開中，我們盼望社會團體及熱心公益人士，採取一致的積極行動，分頭共同籌振，以輔助政府力量之不逮，務使災區的每一個災黎，都能得到社會的賙助而復甦，從事於鄉村的重建工作。

就實際說：年年水災，年年救濟，爲什麼洪潦爲患，依然救而不濟，甚至釀成年年的災，而未能予以根本有效的防止？這固然是基於地理環境所招致的，當局對於防汛搶險工作，既無能力弭患於未然，又無方法補救於事後，也是值得譴責的。據悉：目前水利情形最嚴重的羚羊峽地區，各圍堤如豐樂圍頭溪圍等，當時均經派定專人來穗，洽請中美合作署農村復興委員會撥發水利專欵，二萬美元，以便修堤，但延時數月，迄無下文。其次，「美援」指定撥欵七十萬美元修葺中區九大堤圍（包括石角至青塘圍在內）一案，亦因「公文旅行」的轉折，「鈔荒嚴重」的，誤了半途而廢，無法搶救。地方無力重建，遂令事態發生坐視崩缺，擅行變賣蔴包，以致影響各堤圍的防潦，搶救用的四十萬個，亦爲主因。竟亦被前任珠江水利局長朱光彩，種種不足證潦災的嚴重，不能盡委之於「天時」，此種人謀之不臧，亦爲主因。尤望社會公私各方，迅速查辦，人究責任，從重議處！大家要負起監督的義務，今後對於追究水利工程，防止弊端的發生，才可減免今後水災的禍患。地方法，以「當人事」，所以「當人事」九爲要緊。

聯盟會員國

將包括澳馬越暹等 已邀請美加入聯盟

【碧瑤十一日中央社合衆電】中菲兩國領袖今晚發表聯合聲明，所有有關國家早日舉行會議，邀請太平洋聯盟，以中菲兩國成立，領袖希望韓國爲核心在反共國家，包括韓國強大之國官員坦白，東方包括澳洲，馬來亞，邏羅等國，可能包括日本，並已暫

蔣氏目的何在 菲外交界驚奇

可能透過菲美關係 解決美國援華問題

日本注意總裁訪菲

對遠東集體安全將有具體發展 華僑推測蔣總裁將與麥帥會晤

粵路收入增 每日二萬銀元

日內開調度會議

菲總統表示 不承認中共

【台北十一日中央】

摩洛族刀一把 季里諾贈總裁

季氏邀打紙牌 蔣氏不彈此調

兩廣監察行署發表 糾舉四十七名貪官

何時來定 班禪回藏

內部長李漢魂 呈請政院振災 盼華僑捐募救鄉

何應欽返穗 紐先銘等同來

張發奎即來

粵穗紀念週

余漢謀報告軍事 粵瓊匪共六萬人

已調派部隊作大規模圍剿 東江叛軍擊潰後收復平梅

中常中政 昨開聯會

總統授勳令

贛北林匪向南竄犯 閩中前線形勢緩和

閩粵邊區搜勦獲勝

白崇禧已發動 華中局部反攻

颱風將襲粵

英商岳州輪 我海軍截查

碼頭工人繼續罷工 英皇召開內庭會議 商討應否宣佈緊急狀態

「本報特訊」倫敦十一日外息：一萬碼頭工人於星期一票決繼續罷工，工黨政府立刻要求英皇喬治第六宣佈緊急狀態。內閣係於碼頭工人以巨大多數票決繼續罷工後立刻舉行會議，隨即通過早已在準備中之計劃，送交白金漢宮，英皇已於在溫莎渡週末中趕返該處，定于格林威治時間十一時三十分舉行內庭會議。

「本報特訊」倫敦十一日外息：碼頭工人於星期一晨票決繼續罷工，英皇喬治立刻召開內庭會議，以討論應付局面。素料該會議將向英皇建議宣佈緊急狀態，此將使工黨政府擁有特權確保糧食及水之供應，及交通等公用事業。首相艾德禮亦已召開緊急內閣會議。碼頭工人之罷工已使極需要之糧食輸入陷於中斷，勞工局宣佈二萬五千名碼頭勞工中，於星期一共有一萬零二百七十八名未有報到開工，已約有一千七百名士兵往碼頭起卸不能長久保全之貨物。內閣於上週會警告謂若不於星期一晨復工，則將宣佈全國緊急狀態。

杜魯門提交國會 半年來經濟報告

承認通貨膨脹影響生產失業 促國會對十一項建議制法案

「華盛頓十一日美國新聞處電」世界和平「有賴於美國之經濟力量者甚多。」杜魯門總統促請國會對十一項國內與國外建議制定法案，以強化美國之經濟及促進國際之安定。杜魯門之聲明附於一篇長凡一百廿六頁之半年經濟報告內。此報告係由其經濟顧問委員會草擬者。內文概述本年上半年美國經濟之趨勢。

杜魯門提國會 經濟報告全文

「華盛頓十一日美國新聞處電」杜魯門總統本日向國會所提年中經濟報告全文如下：美國經濟力量之卓著，實為全球之冠……

杜魯門的第四點計劃

紐約時報 本報特譯

杜魯門總統在今年一月的就職演說中曾提出了四點計劃……

計劃的背景

計劃的目的

（未完）

九一高齡瑞典老王 奮身海泳聳動一時

國際電影節 印度將參加

印尼游擊隊政府 已讓出政權 陸軍總司令抵日惹

美財長抵比利時 開財政會議 分與比國首要會晤

比宣佈五月來出超

英聯邦各國財長 明會商財政政策

加緊禁止美貨入口替英解圍 紐財長謂願合救英金元危機

美義瑞地震儀 測出強烈地震

印將與菲 交換領事

德欲實驗到月球去

理論具備 唯欠金錢

澳煤礦工投票通過 繼續罷工

領袖二人被判處徒刑 另有二職員亦被囚禁

日共同新聞社 拒供給紅旗報稿件

世界職工聯盟 十一月在北平開會

狄托發表重要演說 承認要求西方貸款 並計劃封鎖隣希邊境

蘇允釋放奧國戰俘

柏林鐵運 蘇方限制

狄米特洛夫 葬禮盡哀榮

中央銀行廣州分行公告

本分行為便利市民兌換銀元及銀元兌換券起見特增設兌換地點及辦法如后

一、增設地點：(1)財廳前交通銀行辦事處 (2)西關第十甫交通銀行辦事處

二、開始日期：卅八年七月十二日起

三、兌換時間：星期一至星期五每日上午九時至十二時下午二時至五時星期六上午九時至下午一時

四、兌換種類：兌換銀元及銀元券其以金塊外幣或巨額銀元券請兌者仍應向南堤本分行兌換

特此公告

中華民國卅八年七月十二日

離婚啟事

我倆自幼盲婚意見相左實難偕老自願協議離婚並經雙方簽字立據從登報日起脫離夫婦關係雙方婚嫁自由各不干涉特此聲明

張義容 潘香茹 同啟

（欲嚐燕趙風味請到）

平津著名 會賓樓

各種餅麪 應有盡有 高貴幽雅 經濟大方

瓦塊魚 炸雞腿 美味凍雞 消暑杏仁豆付凍

地址 漢民南太平沙天星戲院對面

律師羅寶璿通告

受任下列商號常年法律顧問

商號名稱	經理人	地址	電話
萬靈正金油	何燊	杉木欄一零八號	一五二〇一號
大同枇杷露（藥房）	陳國彬	十八甫一百號	
中國農林藥局	張農林	太平路一三零號	一六六二二號
葉聯合藥行	葉華茂	十八甫一百號	
梁紹基發冷丸	梁紹基	十八甫	
惠群藥行	楊家尉	十三行馬路七十七號	一〇四八四號
大良九記	羅福樫	寶華路廿一號	一六六六九號
聯邦行	胡志生	抗日中路十五號	一六一九二號
五華行	周文	西堤新基正中約四號	一〇七四〇號
龍鳳大廈	潘玖	龍津東路八十三號	一七六二〇號
協興冰廠	羅祝平	東堤戲院前馬路四號	一四〇九五號
昌興印刷廠		惠福西路三百六十九號	一六八二九號
廣州市植物油輸出業同業公會		十八甫八十九號二樓	一四四零四號
衛生汽水廠		維新路惠福巷一號	一四六三一號
福山藥廠黑鬼油	梁東海	十八甫五十四號	
三角嘜止痛散	梁東海	十八甫五十四號	

事務所：清平路和息里十號 電話：一四五四六 通訊處杉木欄萬靈正金油藥房

朝露篇

盡了人事

潛夫

打開昨日的報章，單紙是省市新聞版一頁，有關傷害人命及財物的就淋漓滿目，幾乎佔了全頁篇幅。行軍調將，兩陣對圓的不必說，內河電船遭洗劫，和市內橫巷遭入屋械劫的，各有一宗。覆車慘案一宗，被車輾斃的一宗，從車上墜斃的一宗，各縣水災災情的報道更是悲慘怵目。……這些不幸事件，不論是蓄意還是意外，總之，共結果卻一樣——慘禍。

或者有些睿智之士會滲透這是種瓜得瓜的道理，懂得當初曾如何下了種，又懂得挽救之術如何，可是，他們或則噤若寒蟬，或明遠高蹈，沒人理會。於是，倒有一些老虎婆和神棍之流，熱心起來，高蹈振臂，大呼要解天災，這一來便號召得一羣愚民獻出銀財，大做法事，自然這是荒唐之做作，但總算「盡了人事」了。

如此「盡人事」，眞是莫名其妙！

捕鼠記（上）

大城小故事之二

金堅

黃先生搬家了，因爲他在「人鼠之戰」中大敗。

黃寓，本是一個好所在，雖是木樓，但位于荔枝灣，小橋流水，雖未享受「一灣溪水綠，兩岸荔枝紅」的樂趣，但在苦熱的廣州，總算是能够找到這樣一處四面通風的屋宇，便於傾倒垃圾？不容易了。

黃家最講求營養，還並不因爲黃先生是衛生局的主任，而是營養實爲人體必需。

雞蛋，牛奶，水菓汁，麵包，牛油，黃家經常大量儲備。清早起來，上班之前，黃先生必進牛油士司一件，牛奶一杯，臨睡上床看小說之前，必飲熱橙汁一杯。太太和兩位少爺，都一樣地養成了這種習慣。太太一向安無異。

六月一日，怪事發生：太太報告，雞蛋忽少了三隻。六月二日如此，六月三日如此，……

事情顯然不平凡且怪，黃先生開始注意了。

「也許是「大伯公」拿去吃了吧」！樓下的陳太太說。

「南京常開狐仙，廣州不會有的」。黃先生不同意這判斷。

「讓我今天晚上偵察一下」。

原來黃家的雞蛋不是放在食櫥裡的，是放在竹織的圓口小茶櫃的第二層。黃先生以爲這樣可以保持新鮮，孩子們又容易自取，卻料不到會發生「飛蛋」事件。

這天晚上，黃先生破例喝了大杯濃咖啡，興奮自己，延遲入睡時間，以便偵緝「飛蛋事件」。茶櫃離床一丈，黃先生躺在床上，看史坦培克作的「人鼠之間」，一邊注意茶櫃上的蛋籮：：。

天花板上突然響起一陣爬抓的聲音，黃先生馬上把小說丟在一邊，旁邊的妻子驚醒了：「幹什麼呀！」「噓！偷蛋的人來了。」「在那裡？我怕：」黃太太不待回答，就將蓋在身上的毛巾蒙起頭來。

被一陣吱喳，靠牆角的一個洞，天花板跳出了兩隻似巧克力色的東西，……「嘭！拍！」黃先生急不及擇，將放在床頭的鬧鐘丟過去。那兩隻東西從蛋籮裏逃出來，一陣吱喳，連爬帶跳，從牆角逃回了洞。黃先生看得清楚，那兩隻東西全身已變成黃色了。一賠了鬧鐘又折蛋，黃先生氣死了。

「決不是老鼠，」黃老先生跟兒子們討論：「是黑色的：：：」

「是老鼠，或者是水老鼠，是水陸兩棲的。」

「你怎麼知道？」二少爺說。「我在河邊看見的。」

「那爲什麼會上了天花板？」

「大概是因爲河水漲了，牠們淹了」二少爺解釋。

「不管是不是老鼠，你們把洞堵住了，再說天花板下的捉鼠的辦法吧！」

像工程師命令工頭一樣，黃先生說完就上班去了。

「爸爸！牠們已經把天花板上的洞堵好了，你請我們看電影好嗎？」二少爺想「敲竹槓」。

「一動不動就要報酬，做一點兒小事情又要看電影，明天再說。」

……

！」黃先生臉上並無怒容。「良（黃先生的名字）！帶他們去吧！我也想去看「江上妖姬」」黃太太在旁邊「促成」工作。「好好好！去去去！」黃先生無可奈何的答應了。

看完晚上第一場電影回來，已經快十點鐘了。「眞他媽的！又來搗蛋了！」當黃先生走近茶櫃時，發現水菓汁瓶的塞子被咬了去，瓶中的水菓汁留了一半，茶櫃上滿了黃蟻……

「又倒了！今天晚上又沒得睡了！」……

（未完）

女同學

邵雨生

在前年的暑期的一個下午，我走到淑妹的家，家中寂寞，大家也不客氣，淑妹出外了；只有她的姊姊在家做衣裳，我也坐在帆布椅上。

相熟了，默默地看報。街門響了，淑妹回來了，站在我們中間。

……她今年十七歲了，在學讀書，是時常愛玩，分心了……

「我不想打，怕甚麼？」「女同學仍怯怯地說。

那時國幣一百二十元還值很多錢，我們就賭一二百元，淑妹的姊姊坐在我們家中，開始賭博，開了一場女同學，輸得慌了，臉色一陣又一陣。

「二姊，我做莊，你對北，一個叫「北」，一張「胡」，……」

「第二手牌，我送到淑妹的姊姊北面，說：「吃」……」

「是妳才受得了」。

「還吃了晚飯才去吧！」「謝謝姊姊，留她！」淑妹終於去了。

「勇敢，哈！女同學，大膽的賭錢……」

「誰預料淑妹挖苦說她家中天天都是這樣賭，我們見她的爸爸有她媽賭錢，……」

「「還」，「十九歲了，淑妹怡然的出奇說。」

我不說了，我看見一個失學的少女，一步步走向迷途的眼中。

（未完）

倪貽德藝術漫談

白盧

倪貽德，上海美專學生，後東渡日本，繼續研究，歸國從事美術教育歷二十餘年，現已成爲名教授了。

他一方面也是文藝作家，這已是早期的事，記得當日創造社出版的期刊是有他底文章的，單行本還有過「玄武湖之秋」，「東海的雲」等，近年則更專心于藝事了。除寫藝術論文之外，有時還開開畫展。

作爲新繪畫的紹介者與評論者，他應是初期中有成績的一個，還會比豐子愷還要早的。我手頭有他一本「藝術漫談」——一九二八年光華書局出版，所收都是論藝文章。分兩部，共二十一篇。屬文的日子有早到民國十二年的，大多是寫于上海。

第一篇文章是「論裸體藝術」，開中國之有模特兒似提倡于民國三年，可是從理論上去探討，還在當日算得是一篇有力文章了。倪文所說中國之有模特兒竟遲至民國十年前後，時間又移後一點了。因爲張人體習作在南昌展覽鬧出事來，那年是民國十三年。

第二篇文章談「藝術之都會化」，時在民國十五年，已大談未來派，表現派，立體派，更而至達達主義了。他認爲藝術始終是時代的反映，決不保守在一條路上，應當隨時代而變遷的，而近代的藝術精神卻是動的表現。在紛亂中找出秩序，在運動中求出節奏。

跟着一篇是「近代藝術的趨向」，內裏有談到康丁斯基的「構圖主義」，並謂藝術的本質是表現時代精神，表現永久的實在性，表現自己。還說內容與技巧實是一物的兩面，絕對不能分開的，內容由技巧而表現，技巧因內容充實。所謂現代技巧就是平凡化、單純化、音樂化、與稚拙感，而以上那些話現在看來已成爲老生常談了。可是當日倒很新鮮而必要的。

至於評論方面，十四年清明節寫有一「安樂宮觀畫述感」，這就是初期畫評的一種面目，沒有什麼人肯做，或做得不像樣，他便嘗試地扭當起來了，那個會的出品人有關良，陳宏，馬施德，劉海粟，王濟遠等。

晨光美術會三屆展是在民十二年，他也來評一評，出品人爲朱應鵬，魯少飛，呂文彬，王榮鈞，宋志欽等。民十五他又寫萬國美術展覽寫了一篇，因爲作品多是外國人的，外國人在中國作的畫，多是題材無聊低劣，他尤其反對風俗畫，可是對關良的作品卻推崇備致，說有一種閃動的韻律，文中因此涉及新近歸國的徐悲鴻，就不敬得很了，說那無非是淺薄的描摹，畫匠可當之無愧。兩種傾向兩種趣味，自然是有此結論的。

順手談印象派有兩篇文章。另外「女性與藝術」是鼓勵中國女性寫畫或供人作模特兒。在印象派畫家中他特別談到竇迦（DEGAS）這位作家之得人好感，大概是有原因的。

有一篇「藝術家的孤立」，這自然是贊成孤獨的了，跟着便說「民衆藝術者的主張我是反對的」，而尤其是繪畫，不能有普遍的性質，倘若一張畫被民衆所歡迎，那便可說作者藝術墮落的徵象，有許多人說我們所應做的急務是提高民衆鑒賞的智識，然而我覺得民衆的智識決不能提高作家一樣的程度，「眞的藝術始終是幾個研究者鑒賞的東西，而不足與俗人道的」。這番話在當日是憤語，但今天看來卻是最成問題的昏話了。

此外他還是天才論者，說一代文藝盛衰，全是操在幾個天才者的手裏，就够十足荒謬的。不過這是二十多年前的舊話，現在當然大有修正的必要了，事實上他已修正了的。

對日本理論家得益于外山卯三郎較多，他曾譯過一些東西，此外還寫「畫人行腳」、「油畫研究」等，雖然看過，不在本題之內了。

老金的見解

△財部明令禁止粵穗紙收納管理資。

——禁止「抽」煙！

△英蘇進行秘密貿易，英共和黨領袖說：英國違反大西洋公約的精神。

——他不知道：肚皮會影響精神的。

△據說，美國孩子以爲中國在很深的地底，只要拚命去鑿，就可以找到了。

——日勿怪美國小孩無知，我們的「大人」不是也以爲美國是天堂，只要拚命「飛」就可以到了嗎？

太天真的「蕩婦心」

方度

長城公司第一個戲是「蕩婦心」，一方面以誇張的姿態出現，一方面也色厲而內荏的，怕的是再陷永華公司的覆轍，所以也較爲謹審一些，而第一部片必然會被人嚴凌底解剖的，現在循此路線去追尋吧。這公司似乎是聲勢浩大和資本雄厚的，幕後人就是僞華影的張善琨，人員則幾乎是華影的班底，連久已不敢抬頭的陳雲裳也露面了。

「蕩婦心」的如此取名是惡劣的，原題旨不是側重在這方面，看他們預告其他許多片名，都一樣很拙劣的，如果還是過往的一套，這就必然難走得通了。單純從娛樂觀點去看，這部片可以過得去。

一個能够實座便是道理，但深一層檢討其意義，思想卻是可憐地失敗……

原作是托爾斯太的「復活」，陶秦的改編，只剩下故事的空架，卻一去了原作的精神，這一點是不可原諒的。便是編者之所謂天眞的地方，人權平等，和回返農村一類的夢話，少爺愛了想像得追踪，海枯石爛的盟誓有這樣嗎？太好了。天涯的話，這想不到原著就是招花惹草的壞樣，青年公爵是被惹的。那位翁，自己覺得是被惹的，晚年悔悟，自覺他才著重的所種的惡果便在「復活」全書，起來的，但一全不如「蕩婦心」卻是兩字，只是一個把看了這世界，理情的故事太好，首先過不合情理，也有犯以自不遭遺不留恨。

費文先生（二十）

美：詹士耶非 著　陳香蓮 譯

費文先生沒有回答。他的一隻手掌托着面頰，另一隻手正在敲打着他的膝蓋，湯駛向第五十二街，然後向東駛往那通往公路去，當他過了橋，幾乎到了收錢站的門口時，費文先生手指着前面的一條問道：「那條路是到什麼地方去的？」

在前面大概一百呎左右，有一條獨窄的柏油路：這條路剛剛在收錢站門口的旁邊。「我從來未到過那裡，」費文先生」。他重複地問。

「我不知道，費文先生」。

「駛往那條路去吧」。

湯轉了灣，一直在那條路上駛了十五分鐘左右，路旁有寥寥的幾間屋；沒有別一條可以轉灣或者分支的小路，路的兩旁都是平坦的，生着許多野草和種着許多矮樹，最遠的週方你的視線所能觸及的就是幾根電燈柱。

「湯，我倒奇怪我們到了什麼地方，」費文先生說。

「不知道，先生」。

「把車停了吧」。

湯把車停靠在一塊綠色草原的旁邊，讓費文先生先出來，然後替費文先生開了車門。「謝謝，你」，他說着，一面從車里走出來，「熱得很」他深深的吸了一口氣，「我需要一些新鮮的空氣」。

湯，坐下在車旁的一堆泥土上，「我站着也是一樣的，費文先生」。

「你可以坐近我的身旁」。

湯只得奉命坐下。

「你抽烟嗎」！費文先生從袋裡拿出了兩支雪茄，湯搖了頭，但是費文先生遞給他一支說道：「你把它送給你的朋友吧」。

「湯，你有太太嗎？」

「有，先生」。

「你有兒子嗎？」

「有一個兒子了，先生」。

「快樂嗎？我們結婚只一年」「在你這年的時候給與我的兒子在軍隊中服務了三年，戰爭過了上了三個月，湯，」「有個兒子吧？」

「費文先生，他們讓他回家，因爲他有病，心病，當他們送他回家途中，他死了。」「我沒帶他去十年前，他已經病了。」

「我是一個病人，你知道……」

「他在我十歲的時候，他父親死了很久了」。

「我在他死的那一年，費文先生，他跌到在一部塌車的前面。」

「我想你有的痛，哭過嗎」？

「費文先生」。

棋

楊念慈

有人把世事喻作一盤棋，一場無聊的殘酷的遊戲；對坐的人像仇敵樣殺掠，每顆棋子落下都帶着新的危機。

觀戰者顯得更爲熱情，一顆心扭挂雙方的勝敗；其實卻自感一身輕鬆，輸贏榮辱原與局外無礙；

爲一個險局聳聳肩，爲一招妙着喝聲彩，有時又不免踏瞪挑撥，爲了造成更緊張局面。

世上算還觀戰者最聰明，也算還種聰明人最衆多；卻也有人甘願盡心竭力，拿生命賭賽，博別人笑樂。

不過是要手法，說穿了還不而已，在戰前硬性片是投機的，時「逃亡」，「中岳楓怒潮」等，頗有一共來卻也日漸倒向大轉變，但後，在「春江遺恨」如此的混得久，因爲導演在電影界之拍把握的地方仍是片內，好的樂得謹慎的，演員大致是配過好的秋霞，但主角卻是多有過得去。帮助白光可以演戲，則最遜色之由她拍攝起來，許多部使全部的樣子本來了，這裏卻好叫人討厭的。

轉了一些。想今後任何公司選擇劇本是第一個條件，先決的重要，就是「蕩婦心」的技術，變成被拍片，本還部拖壞了的了，也是給劇有較好的技光，然無論出弄得點到上還是作者的，不任大也是跳的技巧至小天地是，由于對過那種掙扎想就是理想胡衆而現份的，過道眞，思想給觀有影天來，與虛說他沒的全實無知，慢一定有問時候，呈獻那向好壞，頭是深淺與害的不過向那才是有傾向。

國泰旅行社
廣州太平南路十九號三樓
電話一一八九九
代售航空客票
承接包機貨運
代客辦理報關
如蒙光顧　無任歡迎
電話購票　免費送到

聯名恭頌
水腫蠱脹　梁端儕　脚症名中醫師
已逾截醫健如昔（一）郭澤農之小兒爺患腎炎過身腫脹在南京醫治不效面青神倦失胃蒙梁醫生治痊迄今（二）劉新忠牌病水鼓肚脹至四十四英寸兩脚腫軟綿日久蒙梁醫生廿天治愈（三）崔佳忠兩脚腫裂流水蒙梁醫生月餘治愈（四）會東和鄉第八保長崔作佳等聯頌梁醫生著有
腫脹脚症專書
售一元欲購請寄一元郵票到即奉
香港售書處：灣仔道83號二樓

祖傳良方．獨特靈藥
痔瘡　痔漏專家
五世名醫　涂全福醫師
專治男女內外痔瘡大便下血脫肛肛門裂痔肛門奇癢痔瘻成管久年不愈膿腫刺痛常流黃水等症不用刀針剪刺憑廿餘年之經驗良方特效靈藥醫治毫無痛苦行動照常愈後永不復發凡久治未愈今欲免枉耗藥費而求澈底全愈者幸速診治
醫務所：廣州教育路鹽運西九曜坊四十六號
時間：每日午前九時至午後五時止
保証斷根．限日全愈

千里眼水
光明止痛　除點退膜　風眼火眼　虛眼熱眼　一經洗滴　立見功效
各埠藥房均售

醫咳專家
莊偉洪　專門醫
久咳　咳血　小兒　鷄咳
止血　兩天全愈
如患此症。請快來診。早日全愈
醫務所：廣州市十八甫南

花柳疑瘋注意
血毒惡癬救星
惟聖醫格克博士發明
奧卡純藥片
方能根本治癒永不復發
面耳紅熱　肌膚痕癢　虫行蟻走　眉髮易脫　皮肉浮腫　紅斑麻痺　等狀形似瘋毒不論血毒惡癬發生花柳傳染或類瘋惡癬所致皆保証全癒因此藥經醫界嘉許各國大醫院實驗治癒已達千萬人　至花柳發生之疳疔橫痃杜果骨痛等病更能一掃無遺
每盒五元五角
各大藥房均有代售
奧卡純盒裝縮圖
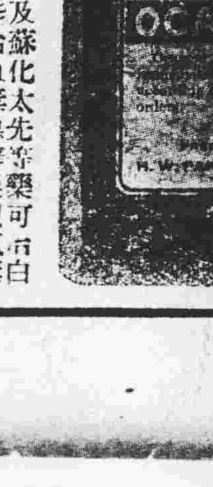
近有註册老牌奧卡純祇此一間並無另製超力卡純及同等名稱如有影射即屬影射誘人誤購希用者注意
用藥指南：盤尼西林及蘇化太先等藥可治白濁但絕不能治血毒惡癬凝似瘋毒梅毒各症故患此數疾者莫不以奧卡純爲獨一無二之救星

內外全科
張育聰醫師　特治
花柳白濁　即日收效
腎虧陽萎　限日痊愈
痔漏　手術專長經驗豐富
瘤腫　保證安全無痛苦
贈割包皮臭狐　眞誠贈割收費最廉
醫務所：一德西路四四四號二樓

日本東京醫學士
謝卓深　專醫
肺癆咳血　小兒內科　皮膚花柳
精醫婦女雜病暗病　腎虧腦病　心胃腸病
診所：文明路口第二〇二號二樓（即永漢路戲院左鄰）

屢醫未癒　時發時止
白濁白帶　血毒梅毒根本斷尾
賓天西出品之毒症名藥「梅林仙」專治男女傳染白濁白帶血毒梅毒小便見血尿管刺痛子宮發炎及一切花柳化膿毒症不論新久殘頑服藥打針屢醫未愈時發時止均能根本治愈斷尾此藥全用名貴國藥提煉精華而成保無毒質多食不傷身體愈後永不復發與其他藥品見功一時而含有毒質者不可同日而語「梅林仙」藥丸風行已久愈人萬萬不可不試

雷天一上海
六神水
救急症　治霍亂　止疴嘔　祛寒邪
精工商標

經濟新聞

捲菸管理局將撤銷　將由稅局兼代征稅
洋煙管理辦法正擬訂中　土菸廠商將向當局請願

【專訊】關於粵穗征收捲菸管理費一案，昨財政部經明令停止征收，至粵穗捲菸管理機構是否奉令結束，頗爲各方密切關注。記者昨訪某高級稅政人員，詢以上項問題，據渠透露該案之可能演變情勢如下：[illegible]

財廳負責人談　捲煙仍照管理案辦理
【本市訊】昨報載財部電請粵穗捲烟管理費停收，記者爲明瞭此事特走訪[illegible]

【專訊】粵穗捲菸管理機構已決定取銷，今後洋烟征稅將由財部增設一機構辦理[illegible]

國產菸酒類商　市府分組普查
【專訊】市府稅捐處接辦國產菸酒類稅業務，爲明瞭商戶營業情形[illegible]

貿易辦法即將改善
【本市訊】穗中央行業務局發言人語記者稱：[illegible]

大洋現兌激增　每日達數萬元　流通額卅八萬餘元
【專訊】省銀行最近現兌大洋票數字大增[illegible]

省行昨撤銷五個現兌站
【專訊】省銀行日前爲推廣大洋票，特於市區內設立五個現兌站[illegible]

造幣廠今奉令易名　芳浦主辦購料
【本市訊】[illegible]

天氣欠佳　粮市再好
【專訊】昨日東西[illegible]

央行增設兩兌換處
【專訊】中央銀行[illegible]

本期貨稅　稅額仍舊
【專訊】廣州貨物稅局第一[illegible]

台灣與國內　匯率擬訂中
【專訊】各省匯兌[illegible]

幣制改革後　銀錢業務無法展開
【專訊】幣制改革後，錢庄業務仍無恢復[illegible]

市商會今商討減租
【本市訊】[illegible]

金銀市場組織與銀行法抵觸　財廳日間召集三業代表會談
【專訊】金銀業三公會自[illegible]

酒禁開放
【專訊】市府自接管酒稅後，加緊緝私外，對開放酒禁一事，經考慮後刻已決定開放[illegible]

幣改後的金融現勢（續）
景熹

港幣暫仍佔優勢
[illegible]（完）

物資會調整人事
【本市訊】[illegible]

上週物價指數
【本市訊】[illegible]（光華）

上旬配粮五萬五千担
【專訊】[illegible]

銀元出爐又告脫期
【專訊】廣東造幣廠之新鑄銀元[illegible]

昨日金融
銀元券　市價兌港幣
黃金即即　即日黃金　袁頭光洋　孫頭光洋　帆船光洋　龍光洋　新雙毫　舊雙毫　美鈔　港幣　香港金融
[illegible]

各行商情表
七月十一日
穀米類　油麵類　生仁類　鹽類　糖麵類　燃料類　外銷品　海產雜貨　工業原料　土洋紙　豆類　布疋類　花紗類　油渣類　華洋雜貨
[illegible]

結婚啓事
謹詹國曆七月十一日下午四時在廣州國泰酒家舉行結婚典禮特此敬告各親友

訂婚啓事
我倆情投意合並徵得雙方家長同意謹於農曆六月十二日在清遠金龍酒家舉行訂婚特此奉告諸親友

結婚啓事
我倆情投意合並得雙方家長同意謹定於國曆七月五日在廣州結婚特此敬告諸親友
梁壽宏　陳値琴　敬啓

囍
謹詹於國曆七月十二日爲　在韶舉行結婚典禮敬告諸親友
張衡仲　司徒理　同啓

結婚啓事
盧大展　李涂劍英　謹啓

恭賀
劉鐵鋒先生　林瑞卿小姐　七月十日在穗　結婚誌喜
黃紹凌　張龍華　胡平貴　同賀

訂婚啓事
我倆情投意合并得雙方家長同意謹於民國卅八年七月十二日在穗訂婚特此敬告諸親友
高大　梁慧芳　謹啓

市一中暑期進修班
招生
增加班額　續招高初中及各級補習生
地址：西關逢源路本校

時中補習學校夏令班
招生
校址：教育路興隆坊　校長：潘惇昭

廣州大學　文，法，理工，商，各學院暨經濟研究所　會計專修科　及附屬中小學　計政班　招生
報名及考試：1廣州市漢民南路仰忠街東橫街本校　2香港九龍深水埗海壇街廣大中學　3台山縣城廣大中學
考試日期：七月廿八九兩天　索閱簡章：各報名地點及各大書局

臨財毋茍得
本莊專賣靚茶，成名六十八載，向本發揚國產天職，等閒利潤，近以時局影響，浙閩湘贛，無貨運粵，茶價上漲百分之百，惟本莊物質與定值，始終不變，僅少部份成本太昂，畧增加二，其餘一仍舊價，各界未購飲英記靚茶、請試比較，方知臨財毋茍，實至名歸也。
始創英記茶莊　茶葉不二價
粵行漢民北路　分店甫北路　電話一四七六二　一五九七三

各地新聞

大老爺的風度！
廣寧縣長被洗劫 南海縣長允賠贓

【南海專訊】佛西線海安電船被劫，已誌前報。茲悉是晚乘客中被劫之廣寧古縣長等，於十日下午經離禪赴省，擬赴第十一區專署開會。南海縣長梁端寅，對廣寧古縣長等被劫，極表歉意，對古縣長所失之貴物，飭屬緝匪追贓，苟不得已時，將先由梁縣長本人照數賠償云。（石）【又訊】南海縣警局長李曜華，昨十一晨在警局召集員警百人訓話，訓示所屬嚴守紀律，接近民衆等甚詳。

龍眼洞農夫苦
惡霸壓榨包運產品 如不遵命竟要重罰

【番禺訊】龍眼洞鄉農民，最近該鄉農產品豐收，乃被該鄉惡霸利用其名義，壓榨農民，包運產品，由該鄉運往港澳，每擔抽費若干，如有不遵命者，即予重罰，農民莫不叫苦。（博）

吳錫憲 任湛警局長

【專訊】廣東省保安司令部昨發表湛江市警察局長高若舟辭准，遺缺派吳錫憲繼任。

辦教育 如做大官 雄中校長被控六罪

【南雄專訊】縣立南雄中學學生自治會於本月五日油印……

茂名糧價 節節高昇

【茂名訊】月來茂名天雨，各低窪地帶禾苗已熟，均受影響，因之糧價仍節節上升，每斗加二角，茂名新谷每斤已沽至六元，舊谷亦沽八元左右。

禾熟糾紛多

△週因上造禾熟，糾紛迭起，沙判便衣武裝開進……（全文因字跡細小，僅能辨讀）

中山零簡

潦退收割忙

清遠股匪 洗劫高田 一人遇害多人被擄

【清遠專訊】縣屬高田鄉高田墟，六日晚為土匪王式培張耀三等股匪百餘人洗劫，鄉長及保甲長事前已報縣府及保四師部。

縣長將視察各區聯防隊

【清遠專訊】縣屬各區聯防委員會，經已組織成立，分別出巡各區督導。

湘米濟銷下 連縣糧價跌

【連縣訊】連城糧食，在此青黃不接時期，糧價曾一度高漲。

賭之累 鄉婦輸光 糾衆毆夫

【博羅十一日特訊】本報記者……

退妻子賭 暗營醜業

【台山訊】……

齊人福易享 大良肉販納小星 老妻提最廉條件

【順德專訊】大良鎮北門頭永安市肉販梁端興，與同業「豬肉源」之女……

茂名限制白銀出口

【茂名訊】茂名白銀流通之市面，近來商人帶往外埠購貨……

合浦舊州之役 我營排長三人殉職

北海緝獲大批私烟

【本報特訊】合浦北海十一日息……

開平參會 月底召開

【開平訊】開平縣參議會第十一次大會，定於本月下旬舉行。

南雄縣參決定開會

【南雄專訊】本縣參議會第十次全體大會，經已定期在胡前縣長任內召開。

東莞縣長出巡各鄉

【東莞訊】東莞縣長王超，以地方治安不靖……

讀者之頁

讀者呼聲 請市府懲處公共車管處又在鬧漲價了

編輯先生：改革幣制，盡人皆知。公共汽車管理處所定價格……

請糧食配售處公開解答：配售米為何與封存米樣不同？米價定銀元，為何拒收銀元？

開公配期無止為往市米類糙改硬央民合定比連處奪度……

茂國稅局進查印花稅法 歹徒強銷

海南鐵礦局裁員 風潮洶湧

被裁人員的太太組織，娘子軍兒童隊包圍，梁局長不准他進飯。

金聲 新華 兩院名片 山積 映斯無多 未看請速

十大女星銀幕剪綵

王丹鳳 白光 李麗華 周璇 胡蝶 陳雲裳 陳娟娟 孫景路 羅蘭 龔秋霞 劉瓊 嚴俊 韓非

白光 嚴俊 龔秋霞 韓非

新曲四闋

長城創業巨構 現實文藝悲劇

樂斯 美華 越映越旺 欲罷不能 今天仍映 最後一天

阿烈克費奇基 主演

黑海保衛戰 "ADMIRAL NAHIMOV"

猛撲海港 以寡敵衆 晝夜廝殺 肉搏衝鋒 鬼哭神號 日月無光

樂斯 今日下午五點半 威震九霄

中華 木乃伊復活 LON CHANEY THE MUMMY'S GHOST

大華 神秘的雷達 攻敵陣轟敵機 百發百中 探敵情刺間諜 萬無一失

School for Secrets. Written and Directed by PETER USTINOV

明日重映 紅菱艷 五彩巨片

新星戲院 風流女賊

廣州 春雷 李麗華 孫景路 嚴化 主演

下期特別加映 五爪金龍 杯弓蛇影

海珠戲院 永光明班鉅製新劇 新女兒香

樂善戲院

太平演 冠南華 情俠夜探麒麟寨

新華 美華 衣冠禽獸

中國 復活

樂善 小紅娘

尋人 吳慶寅

遺失聲明

私立嶺南大學圖書館
LINGNAN UNIVERSITY LIBRARY

教育與體育

中英文教會舉辦 考送留英公費生
名額已決定爲二十名 學門分配日內卽公佈

【專訊】教部出國留學資格考試停止舉行後，連日來請求自費出國留學生甚衆。中英文教基金董事會爲針對目前需要，決於最近舉辦考送留英公費學生，昨據該會總幹事徐公起對記者稱：考送名額已經該董事會議決爲廿名，並於日內公佈學門分配，其中一名已指定爲羅士培獎學金，將來考取後，派往利物浦大學習地理學。

對私立學校收費 教局採自由政策

【專訊】昨天教局長祝秀俠對記者說：市校收費以不提高爲原則，私校收費原則上採取自由政策，不作硬性規定，由各校按照收支狀況決定。至於外間非議私校收費，教局未能徹底制止，是因鑒於過去限制收費的失敗，雖然各校收支考核，又非教局所能負責。校舍被各機關借用者，決定開學前將提出黨政軍聯會，請協助通知遷出，以利學生學業云。

三十八學年度 起縮併市小四十間

【專訊】市教局因市校校舍不敷，（一）業主控告交還，法院判令交還者多；（二）校舍被借用損毀，教局擬於卅八年度起縮併各市小四十間，惟恐被併校校長連日奔走，要求緩併。市教局門限爲穿。三）市校開學日期，教局原定十月一日，但教育廳會與教局會商，省市校開學日期一致，故原定日期是否變更，尚難確言。

英科學界發明 新式開礦機器

【倫敦十一日英新聞處電】英地下開礦機器展覽會，已於上週在倫敦伯爵庭開始舉行。在會中首次展出之機器許多，有助於英煤業之機械化及擴充。地下裝置之展出，當以此次爲最大之一宗。

祝局長就任三週年

【專訊】昨天是教局長祝秀俠就職三週年紀念日，下午五時，市立各級學校校長到局紛紛向祝氏道賀，六時紀念影場，並舉行聚餐。祝氏滿臉笑容，但沒有出人意料的表示，是日祝氏沒有發表什麼感想。

政府繼續設法 安置南來學生
杭部長昨發表談話

【專訊】記者頃赴教部訪問杭部長，詢以教部對於流亡學生將如何處置？杭部長答稱：是否爲流亡學生，訓練機構非以事項而論。……（以下難以辨讀）

青輔分會 邀集招訓機關 昨開座談會

【專訊】青年輔導會廣州分會，昨日上午假教育廳召開座談會，邀集各招訓機關負責人，到會者有台灣第三訓練處高雄、劉雄、省會警察訓練所、陸軍訓練部、總部第四軍官學校、台灣招訓第二軍官訓練團、湘贛鄂招收青年軍第二〇七師、張欽安……（以下難以辨讀）

受戰爭影響地區之學生 准予緩繳證件先行寄讀

【專訊】中等以上學校學生，因受戰事影響，未能取得原校學歷證件者，可准予先行寄讀，俟繳驗證件後，再予正式入學。……

英國文委會設立 國際護士講習班

【倫敦十一日英新聞處電】英國文委會特設國際護士講習班，將於十二月在英開講……

陳憲章 應聘赴美

【本市訊】國立中山大學教授陳憲章，最近應美國紐約大學之聘，赴美講學……

穗私立中上校聯會 定期舉行會員大會
昨開理監事會議通過 卅八學年度收費原則

【專訊】本市私立中上學校聯誼會，昨日下午三時在高師舉行理監事會議，到會者有黃鼎新、譚維漢等十餘人，由黃鼎新主持，決議：（一）定十四日開會員大會（二）卅八學年度第一期收費，以卅七學年度下學期收費標準爲原則……

爲爭取教育徹底民主化 日本掀起學潮
全國大專實行罷課請願 反對吉田茂的文教政策

【東京通訊】抗議大學法案的日本學潮，已經洶湧澎湃，蔓延全國。六月二十一日，有九十所高專大學的學生在中央大學召開全國大會……各院學生代表提出抗議，三百人赴國會示威請願……

全國學聯提出鬥爭口號

全國學聯發表於對學生……

勢難通過 新訂法案

由於日本人民的抗議，學生運動……

學治會活動受限制 變成了御用的組織

日本各新制大學的學生自治會……

胡庶華辭 湖大校長

【專訊】湖南大學校長胡庶華，因病請辭校務……

廣州法學院 分五考區招生

【本市訊】廣州法學院招生……

北大同學會 昨開聯歡會

【本市訊】北大同學會昨下午二時在……

千頃中學 籌建校舍

【本市訊】千頃中學董事長黃文山……

教部部務會議 通過要案

【專訊】教部部務會議議決：（一）……（二）……

教育機會均等 已成一紙空文

……

讀者之頁

證件待領

社會服務：楊景舜、吳春淮兩同學，你們的證件有人拾了寄來本報讀者版編輯室，請晚上八時至九時到本報領回是盼！——編者

私立小學請男性兩名識路爲主跑街

事求人：茲有本市某私立小學，需男性跑街兩位……

國文有心得教員願任家庭教師

……

大學肄業檢定合格教師 懂國粵兩語誠求一職位

人求事：……

簡報

……

肺病藥物寶庫
廣州白雲機場空運大隊杜紀文，法政路湛家一巷28號三樓（原籍廣東），河南南箕油庫聯勤總司令部張寶崑，德政中路四號醫務總局沈志達一致聯合證明
陳養吾大醫師十載發明成功中國肺病特效藥「肺病藥物寶庫」
確實特效 三天無效
青年 中年 老年 婦女
陳養吾醫師監製

改良再造丸
四季補藥並重 打針三天無效憑單還款 有病治病無病強身
（包裝）（四種）半月量廿七元（三種）三天量十元

康靜生 難孕婦女
科學新法 指導受孕 婦女各症
（特治）婦女暗病 宮歪宮倒 赤帶白帶 小便刺痛 子宮病 月經疾病 傳染毒症 早老色衰
X光鏡 紫外光 長短波透熱電療（專門）
醫務總所：太平南路六十七號 電話一六九三七號
分院：豐寧路五十四號 電話一二一零九號
（婦女分所）下九甫路二二四號 電話一五八一九號

美國X光鏡照驗肺病透視全身
歷任廣州市市立醫院院長 市立傳染病醫院院長 廖漢潛醫師 專醫肺病設備
高度X光鏡 透視全身：每日下午一時至三時免費透視照片不限時間
特長：肺病預防針 肺病特效針 結核治療針 人工氣胸針
地址：太平北路一七一號二樓太平醫社 附設留醫 電話一七〇八九號

警告
不當防治玉石俱焚!!! 如有懷疑趕快驗血!! 血液不清外表無病者最危險！ 毒病猶如洪水猛獸！
什麼叫做毒症？
毒症之種類
患者之危險
怎樣治療
毒無責負血驗院醫在可後愈
福全涂師醫中
常照日期星自應診親穩來
時六午下時九午上間時診應
廣州市教育路 號六十四坊曜九西運鹽

警告劉文慈

遺失聲明

買屋聲明

羅烈啟事

遺失聲明
河源仁濟醫院啟

聲明啟事

買車聲明

方劉惠餘啟事

買車聲明

電輪出讓

恒昌行退股聲明

結婚啟事

大新西路二六六號 惠華行改換經理啟事

遺失聲明

遺失聲明
向廣東省保安司令部水上警察隊道歉啟事

東江捷報頻傳 大埔已無匪踪
興寧五華被圍發生激戰
閩粵邊總召開軍事會議

【專電】粵東國軍展開掃蕩攻勢後，梅縣、松口、蕉嶺、平遠等地匪均已向和平、九連山潰竄。另悉：盤踞大埔之土共，已於七日全部撤離，大埔城現已收復。據聞土共因國軍攻克梅縣，大埔城前仍有激戰，據另一消息稱：興寧五華一帶土共，已遭國軍重重包圍，曾有激戰，惟昨晚仍在戰鬥中。閩粵邊總部昨召開軍事會議，各縣首長出席者有七八人，會議內容未悉，據一般觀察，乃側重討論清剿計劃。又訊：國軍已收復大埔，並以五華記者以作嚴密部署。

【專訊】本省東江劇匪軍事，全面展開，梅縣克復，國軍頻傳捷報，胡璉兵團司令部轄屬何世統（貴州人）師長率部開入，佈告安民，各機關人員陸續歸來，商店

計劃搜剿山區股匪
浮山墟方面有戰事

興寧、紛紛復業，現各路大軍已向各包圍縣城鏡進，即可進入。至五華、大埔等地股匪則在一包圍中，外國軍威壓，地方武力，策勵配合，東江局面已翻然一新。

東江國軍戰果輝煌

【中央社訊】省政當局昨（十一）日接獲捷報，東江軍事，我某師於本月六日破梅縣，匪部隊連日敗退，我軍乘勝追擊，殲匪甚眾，並俘獲輕重機槍、步槍多枝。

【專訊】警衛團排長劉文華，率兵四人，於昨日至南站截捕兩名逃兵，逃兵已被擊斃一名……

【專訊】市警察局整飭市容，管理全市攤販，詳細訂定實施辦法，該局設計委員會定今（十二）日上午十時舉行會議，審查辦法草案，使執法者不致因硬性規定，而有不利市民之弊。

整飭市容劃一管理攤販 增設廿個市場

如漢民、長堤、上下九等區，原有市場不敷，擬依市政建設計劃增至二十個，由各警察分局選擇適宜地點，並將利用封閉賭場、黑貓等舖戶核定。（夏）

雷湛水利工程完成十分之二
全部需費五萬餘美元 農復會負担百分七十

【本市訊】雷州半島雙溪河之海康東西兩堤及七區之堤工程，經中國農村復興聯合委員會貸款協助，於本年六月十九日開工，工程費用約需美金六千元，已完成十分之二，全部工程費用……

南站追捕逃兵 一死一傷

【專訊】粵漢路黃沙南站車站於昨（十一）日下午三時發生一宗槍殺案，逃兵一人斃命，一人受傷……

監院行署委員昨日舉行交接

【本市訊】監察院兩廣區監察委員行署新舊任委員昨（十一）日舉行交接儀式，新任委員劉侯武、舊任委員……

港航機昨飛穗失事 迫降荃灣海面
全部搭客幸獲安全

【專訊】昨午三時十五分由港飛穗之第三班機，於起飛時，機件發生不靈，乃降落於荃灣附近海面，當時機上搭客十一人，全部安全……

四宗自殺 兩死兩生
男子經營生意失敗 服拉蘇後跳樓慘死

【專訊】昨（十一）日下午六時，光復南路一宗男子服毒自殺……

兩婦人小不睦 大自縊 斃命

保部派隊巡護 中山等縣收割

【專訊】珠江三角洲保安司令部，為防護各屬收割，特派各鄉保安隊分赴番禺、南海、新會、中山各縣……

會之款，一如對本會之貸款，須由受益人清償……

警局取締 誨淫影戲 歌舞

【專訊】警局以長堤等處放映誨淫影片及裸體歌舞，決嚴厲取締……

流浪少婦服毒獲救

中港探員全力協緝下 破獲四處偽幣機關
搜出偽港幣一大批及人犯多名 主犯為黃飛球匿居香港

【專訊】本市因通貨混亂，港幣流通……

男子失戀服毒昏迷

業主反响良好
認為市府接受可完滿解決
李樸生謂按法定程序辦理

【專訊】市參會……

今日天氣

和、東南風、陰轉晴、輕

破獲經過

器材呈：破獲經過情形如下（一）在百子路

減舖租案自行解決

【專訊】市商會呈請市府辦理舖租減半一案，市府據商會呈報，業主與舖客雙方商洽解決……

賴冠球任粵路廣州警務段長

【專訊】粵路廣州警務段長楊和奉調……

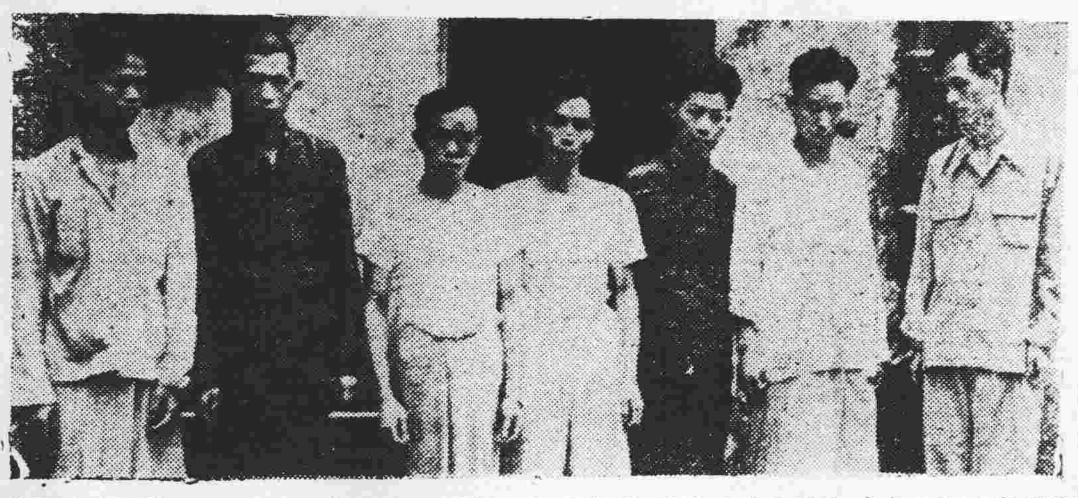

印偽幣人犯：（由右至左）徐辭營 梁天樂 王幻萍 陳少偉 張連 何深 歐㵘（羅超華攝）

搜獲物品

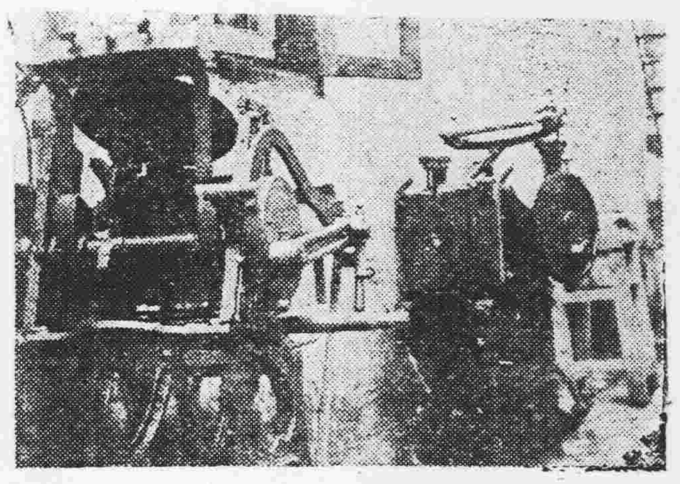

市記者會理監會議

穗各局長辭職已成歷史陳跡

穗辦救災特捐
救災會通過募捐辦法
比照改良物稅樂捐一月 戲院捐七天酒旅店加一

【專訊】省救災委員會昨（十一）日晨十時舉行第十四次常會……

呼籲急賑災民
三首長今招待各界 兩急賑團昨日出發

西江肇梧水勢續退

縣屬災情慘重
受災農田五十餘萬畝
高要請賑代表談

廣東監獄之二分 囚犯疏散

中和黨發表救國宣言

波神召去兩人

港黃金市

四百人返穗 馬利亞華工

省參提請召開大會

鐵路線

廣九段

由大沙頭東站開

卅次早快車上午七時卅五分

七〇一次直快車（江南號）上午八時五十分

九次中午快車下午二時四十分

十七次尾快車下午四時

八十七次慢車上午九時四十分

廣三段

由石圍塘車站開

穗三客車上午八時十五分

佛山慢車上午九時四十五分

佛山慢車上午十一時〇五分

穗佛快佛三慢車上午十弍時十五分

佛山慢車下午一時四十分

佛山快車下午三時正三水慢車下午四時〇五分

佛山慢車下午五時三十五分

佛山慢車下午六時四十五分

西濠口駁輪及黃沙駁輪照各車次開行時刻一，提前五十五分一次二，又提前先開廿五分開一次

廣武段

廣韶十四次特快車上午八時由廣州南站開出

廣衡八十二次混合車上午九時由廣州南站開出

廣武十二次特快車下午一時由廣州東站開

海輪線

船名	往地	開行期	停泊
廣州	黃埔	每日下午一時五十分	東山
廣州	東圃	每日上午七時五十分	大東門
卅分	花縣	每日上午七時	大東花橋
廣州	增城	每日上午八時十五分	東山路廿八號
廣州	新塘	每日下午二時	下午公路
二時半	從化	每日上午七時	新堤分公司
廣州	從化	每日上午八時四十五分	越秀商匯車總站

公路線

民航隊

日期	航線
週一	柳州：重慶：昆明
週二	桂林：重慶：漢中：蘭州
週三	柳州：貴陽：柳州：重慶
週四	桂林：油頭：厦門：福州
週五	成都：柳州：桂林：昆明
週六	桂林：重慶：漢中：蘭州
週日	成都：柳州：貴陽：重慶

中國航空公司 中央航空公司

線	班期	客票價格
港柳	每日	銀元二十元
柳昆	星期二四	銀元十九元
汕厦	星期二五	銀元七十六元
厦台	星期日	銀元二十六元
台渝	星期三五	銀元三十五元
渝蓉	星期一	銀元五十六元
蓉中	星期一	銀元六十九元
中蘭	星期二六	銀元八十五元
蘭口	星期六	銀元八十六元
海口	星期六	銀元一百一十六元
貴陽	星期六	銀元廿二元

內河綫

三埠、石岐、佛山、肇慶、大岡、龍江、官窰、梧州

港澳綫

開往	船名	開行日期	泊碼頭
香港	佛山	單日下午七時	日船
香港	龍門	雙日下午十時	同安
香港	石門	單日下午十時	同安
基隆	東華輪	十二日	景泰公司
基隆	東聯輪	十二日	南斗公司
厦門	海平輪	十五日	景泰公司
海口	復興輪	十一日	天生船務行
湛江	建南輪	十一日	天生船務行
基隆	秋瑾	十二日	景泰公司
基隆	北大	十六日	景泰公司
湛江	永福輪	十二日	德信船務行

航空線
每日穗港綫班機（白雲機場起飛）

◀中央航空公司▶

（一）上午九時正

（二）中午十二時正

（三）下午三時正

（四）下午五時正

◀中國航空公司▶

（一）上午十時十五分

（二）上午十一時四十五分

（三）正午十二時四十五分

（四）下午二時十五分

（五）下午三時十五分

（六）下午四時四十五分

（七）下午五時四十五分

◀空中霸士▶

（一）二時半

（二）四時半

（三）六時半

◀香港航空公司▶

（一）上午九時三十分

（二）上午十時三十分

（三）上午十一時四十分

（四）正午十二時四十五分

（五）下午三時

（六）下午四時四十五分

（七）下午六時

（八）下午七時

☆ ☆ ☆

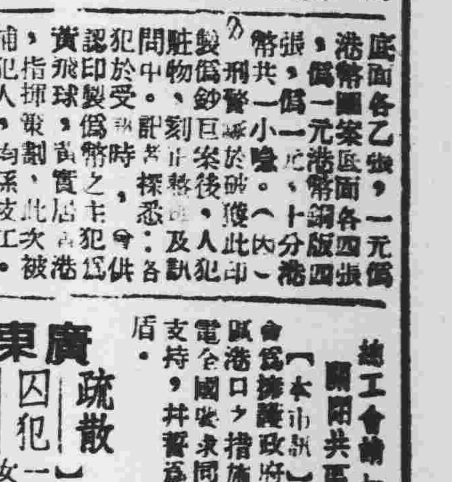

交通電話一覽

機構	電話
中國航空公司	一五三六六
中央航空公司	一一七三四
香港航空公司	四二五四四
航政局	二九三九三
民航空運隊	一〇六五九
白雲機場	七三五五
天河機場	〇〇三七
粵漢路	〇〇七八
廣九路	五三三八
招商局	三〇三三
民生公司	二一〇〇七
中國旅行社	五三五三
空運旅行社	六五三四
華南旅行社	六四七六
中華旅行社	一八二〇